

Schwerk Gewichtswand SGW+

Inhaltsverzeichnis

Anwendungsmöglichkeiten	2
Berechnungsgrundlagen	4
Erddruck	4
Erdwiderstand	5
Weitere Einwirkungen	6
Bodengewicht	6
Wasserdruck	6
Geländelasten	6
Bauteillasten	7
Nachweise der äußeren Standsicherheit	7
Kippen nach DIN 1054	7
Gleiten	7
Grundbruch	8
Vereinfachter Nachweis in Regelfällen (nur für DIN)	9
Geländebruch	10
Klaffende Fuge / Kippen nach ÖNORM B 4435-2	11
Setzungsberechnung	11
Nachweise der inneren Standsicherheit	12
Wandbemessung	13
Sporn- bzw. Fundamentbemessung	15
Eingabe	17
Grundparameter	17
System	18
Stützwand	18
Boden	18
Gelände / Grundwasser	19
Belastung	20
Bemessung	21
Erddruck	21
Stützwand	23
Grundbaunachweise	24
Ergebnisse	27
Symbole für die Ergebnisgrafiken	28
Ausgabe	29
Literatur	30

Grundlegende Dokumentationen - Übersicht

Neben den einzelnen Programmhandbüchern (Manuals) finden Sie grundlegende Erläuterungen zur Bedienung der Programme auf unserer Homepage www.frilo.eu im Downloadbereich (Handbücher).

Anwendungsmöglichkeiten

Das Programm liefert die Standsicherheits- und Gebrauchstauglichkeitsnachweise sowie den Nachweis der inneren Standsicherheit einer Schwergewichtswand aus unbewehrtem Beton oder Stahlbeton.

Die Schwergewichtswand kann einen talseitigen Sporn sowie eine tal- oder bergseitige Voute haben. Die Sohle kann geneigt sein.

Das Gelände hinter der Wand kann horizontal, polygonal ansteigend oder kontinuierlich ansteigend sein. Eine Neigung nach unten (negative Böschungsneigung) ist auf Grund von Beschränkungen im zu Grunde liegenden Berechnungsverfahren nicht möglich.

Der Boden kann aus beliebig vielen, horizontal begrenzten Bodenschichten bestehen. Talseitig kann eine zusätzliche Bodenschicht definiert werden. Nicht strömendes Grundwasser kann vom Programm berücksichtigt werden, ebenso wie verschiedene Erddruckansätze (z.B. Verdichtungserddruck, erhöhter aktiver Erddruck).

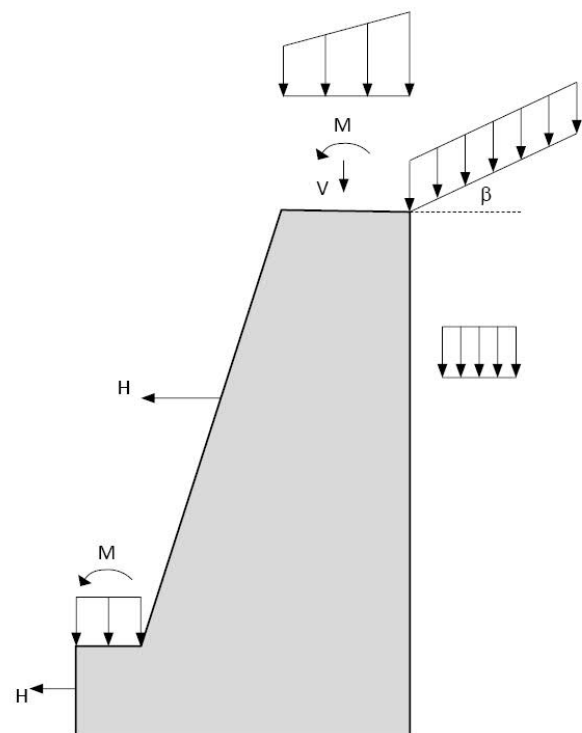

Schwergewichtswand mit Lasten

Normen

Die Bemessung erfolgt wahlweise nach:

- DIN EN 1992-1-1:2015
- ÖNORM EN 1992-1-1:2011
- PN EN 1992-1-1:2010

Grundbaunormen

Die geotechnischen Nachweise können wahlweise nach

- DIN EN 1997-1:2010 beziehungsweise DIN 1054 in der Bemessungssituation BS-P
- ÖNORM EN 1997-1: 2013 in der Bemessungssituation BS-1 mit beliebiger Schadensfolgeklasse
- PN EN 1997-1:2011

geführt werden.

Belastungen

- Flächenlast, Linienlast und Moment auf der Mauerkrone und dem talseitigen Sporn
- Horizontalkraft in beliebiger Höhe an der Wand und dem talseitigen Sporn
- Flächenlast auf der Geländeoberkante, wahlweise mit Abstand von der Wand
- Streifenlast, Linienlast und Blocklast an beliebiger Position auf oder im Gelände

Sonstige Einwirkungen

„Nicht strömendes Grundwasser“ kann berücksichtigt werden.

Ergebnisse

- Übersicht über die maßgebende Lastfallkombination und die Ergebnisse der Nachweise
- Tabellarische und grafische Ausgabe des Erddruckverlaufs auf Wand
- Wasserdruckverlauf
- Kippnachweis
- Grundbruchnachweis und Gleitnachweis oder
- vereinfachter Nachweis in Regelfällen nach DIN 1054 A 6.10 (nicht bei ÖNORM)
- Geländebruchnachweis inkl. Gleitkreisdarstellung
- Nachweis der klaffenden Fuge in der 1. und 2. Kernweite
(bei den Nachweisen nach ÖNORM ersetzt dieser Nachweis den Kippnachweis nach DIN 1054)
- Bei Nachweisen nach DIN zusätzlich:
Überprüfung, ob Nachweise gegen unverträgliche Verdrehungen/Verschiebungen zu führen sind.
Diese Nachweise werden allerdings nicht geführt.
- Ausgabe der Setzung und Verdrehung
- Sohldruckverlauf für die Bemessung des Talsporns auf Biegung und Querkraft
- Bemessung der Wand im ULS ¹⁾ an beliebig vielen Stellen (Biegung und Querkraft) mit Ausgabe der ggf. erforderlichen Bewehrung
- Bemessung des talseitigen Sporns im ULS am Anschnitt (Biegung und Querkraft) mit Ausgabe der erforderlichen Bewehrung

Die geotechnischen Nachweise werden in der ständigen Bemessungssituation geführt

¹⁾ ULS: Ultimate Limit State – frühere Bezeichnung GZT

Berechnungsgrundlagen

SGW+ führt die Nachweise der inneren und äußeren Standsicherheit sowie der Gebrauchstauglichkeit einer Schwergewichtswand für die ständige Bemessungssituation. Es werden drainierte Bedingungen (Berechnung mit effektiven Scherparametern $\phi = \phi'$, $c = c'$) und ruhendes Grundwasser vorausgesetzt.

Erddruck

Der Erddruck wird gemäß DIN 4085 /9/ bzw. EAB /12/ und Grundbautaschenbuch /13/ ermittelt. Die Bestimmung des Mindesterddrucks wird nach EAB /12/ durchgeführt ($\phi_{\text{Ersatz}} = 40^\circ$, Vergleich der Resultierenden, Erddruck aus Flächenlasten mit charakteristischem Reibungswinkel).

Bei einer gebrochenen Böschung wird der Erddruck nach Jenne /1/ angesetzt.

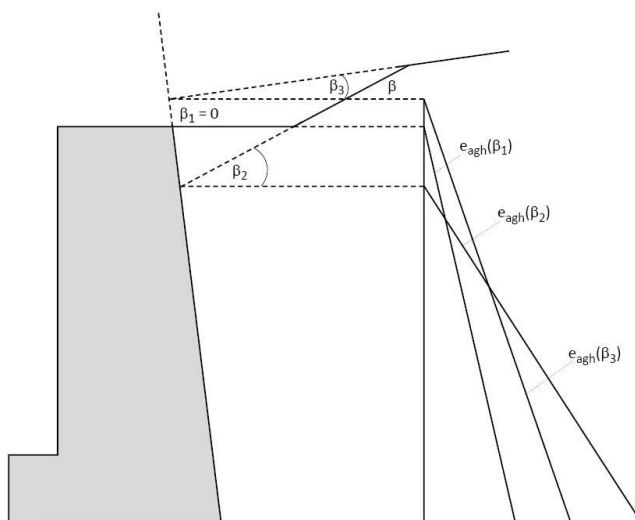

Der Erddruck wird immer als eine Einwirkung angesetzt, die entweder günstig oder ungünstig wirkt. Die Vertikalkomponente kann also nicht getrennt von der Horizontalkomponente betrachtet werden.

Der Erddruck wird in der Regel mit dem aktiven Erddruckneigungswinkel der Schwergewichtswand errechnet.

Es kann ein Verdichtungserddruck, erhöhter aktiver Erddruck oder Erdruhedruck angesetzt werden.

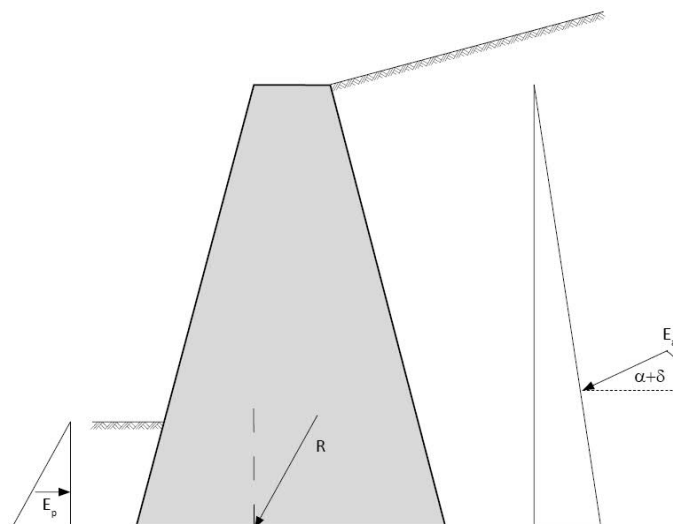

Ist die bergseitige Neigung der Schwergewichtswand größer als α_{\max} , wird der Erddruck an einer unter α_{\max} geneigten Gleitfläche berechnet. Dann wird das Bodengewicht des Bodens zwischen Gleitfläche und Wand sowie ggf. eine auf diesen Keil wirkende Last als Einwirkung betrachtet.

Wird der Erddruck auf die geneigte Gleitfläche bestimmt und sind mehrere Bodenschichten vorhanden, wird der Winkel α_{\max} , unter dem die Gleitfläche geneigt ist, für jede Bodenschicht einzeln ermittelt. Dadurch ergibt sich eine abschnittsweise lineare Gleitfläche mit Knicken.

$$\alpha_{\max} = \vartheta_{ag} - \varphi$$

mit:

$$\vartheta_{ag} \text{ für } \alpha = 0^\circ \text{ und } \delta_a = \beta$$

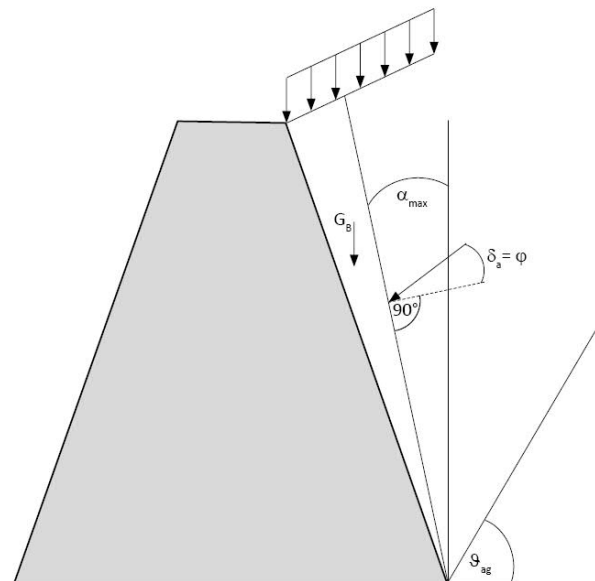

Erdwiderstand

Der Erdwiderstand sollte grundsätzlich nur dann angesetzt werden, wenn sichergestellt ist, dass er während der kompletten Lebensdauer des Bauwerks erhalten bleibt. Standardmäßig ist der Erdwiderstand im Programm ausgeschaltet. Wird er eingeschaltet, kann für die Nachweise getrennt angegeben werden, wie er prozentual für den jeweiligen Nachweis berücksichtigt werden soll. Das Programm enthält Hinweise darauf, welche Werte die Norm empfiehlt.

Wird nach DIN EN 1997:2010 gerechnet, kann der Erdwiderstand nur mit rein horizontaler Neigung errechnet werden (d.h. der Erdwiderstand hat keine Vertikalkomponente), da dieser Ansatz nach DIN 1054 für den Grundbruchnachweis vorgeschrieben und für den Gleitnachweis empfohlen wird. Ist ein Talsporn vorhanden, wird der Erdwiderstand getrennt einmal an der Wand und einmal in einer vertikal verlaufenden Ersatzfuge ermittelt.

Der Erdwiderstand in der Ersatzfuge wird für die äußeren Standsicherheitsnachweise und die Fundamentbemessung verwendet, der Erdwiderstand an der Wand hat nur auf die Wand- und Fundamentbemessung Einfluss.

Wenn die in Richtung Tal wirkenden Horizontallasten den jeweils angesetzten Erdwiderstand übersteigen, passt das Programm automatisch die Ansatzfaktoren an, so dass gewährleistet ist, dass der Erdwiderstand die Horizontallasten niemals übersteigt. Beim Grundbruchnachweis wird zudem sichergestellt, dass die angesetzte Bodenreaktionskraft mit maximal 50 % des tatsächlichen Erdwiderstands berücksichtigt wird, wenn der Nachweis nach DIN EN 1997:2010 geführt wird.

Weitere Einwirkungen

Bodengewicht

Auf dem talseitigen Sporn wird das Bodengewicht automatisch berücksichtigt. Für den Sonderfall, dass die bergseitige Neigung der Schwergewichtswand größer als α_{\max} ist, wird der Boden zwischen Gleitfläche und Wand als Bodeneigengewicht berücksichtigt. Ist der Boden im Grundwasser, wird derjenige Teil des Bodens, der sich unterhalb des Wassers befindet, mit seiner Auftriebswichte berücksichtigt. Das gesamte Bodengewicht wird als eine Einwirkung behandelt.

Wasserdruck

Der Wasserdruck wird hydrostatisch angesetzt. Es wird davon ausgegangen, dass keine oder eine nur sehr geringe Strömung stattfindet, die Mauer also in eine sehr gering durchlässige Schicht einbindet. Der Wasserdruck wird rundherum um die Schwergewichtswand entsprechend der Druckhöhe angesetzt und als eine ständige Einwirkung behandelt.

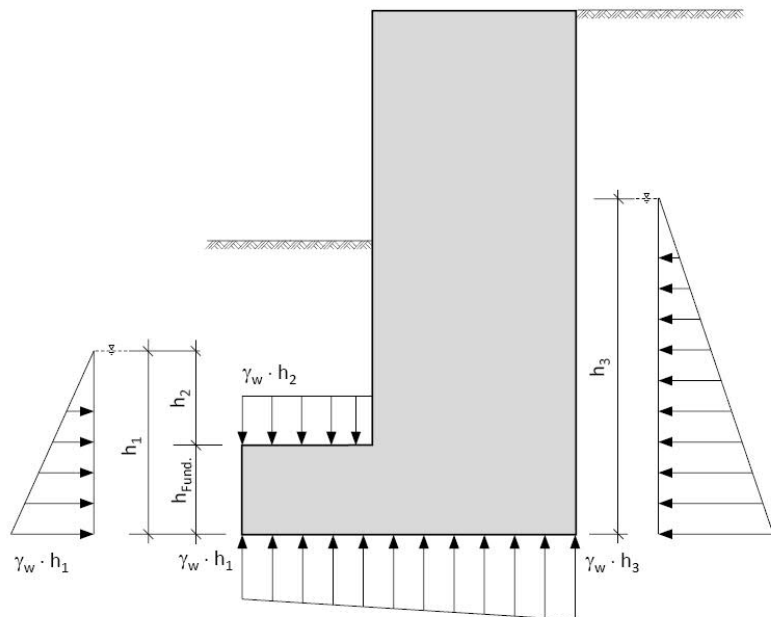

Geländelasten

Geländelasten erzeugen einen Erddruck, sofern sie in geringem Abstand von der Wand bzw. der Gleitfläche entfernt angreifen.

Lasten werden immer so angesetzt, wie sie vom Benutzer eingegeben werden. Das heißt, dass bei allen Nachweisen, mit Ausnahme vom Geländebruchnachweis, Lasten immer vollständig berücksichtigt werden, es wird also nicht etwa immer nur der ungünstig wirkende Anteil einer Last angesetzt. Auch werden Flächenlasten unter 10 kN/m^2 nicht automatisch und unabhängig von ihrer tatsächlichen Einwirkungsgruppe als ständige Lasten behandelt, wie es die EAB /12/ erlauben. Ein solcher Ansatz kann aber bei Bedarf problemlos vom Benutzer selbst so eingegeben werden.

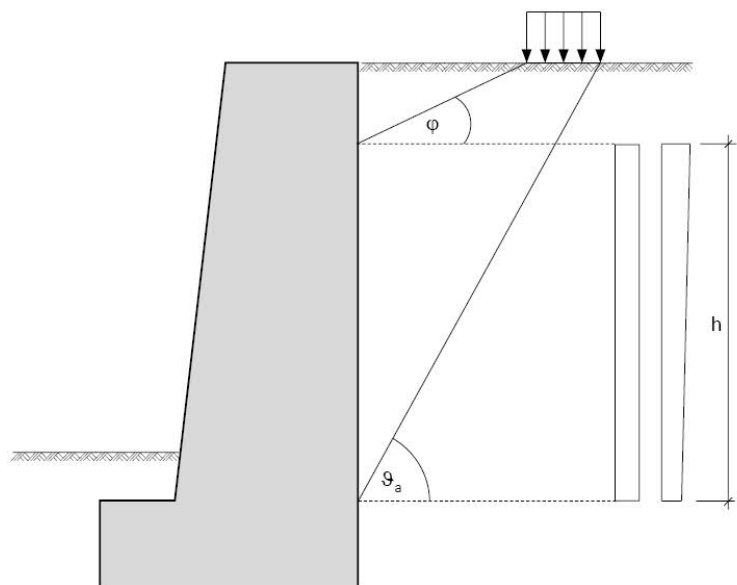

Bauteillasten

Bauteillasten erzeugen keinen Erddruck und gehen nur mit ihrer jeweiligen Resultierenden in die Nachweise der äußeren und inneren Standsicherheit ein.

Bauteillasten können auch horizontal wirken. Bitte beachten Sie, dass Horizontallasten in Richtung Berg (in SGW+ nach rechts gerichtete Lasten), die die Gesamt-Horizontallasten in Richtung Tal überschreiten, nicht zulässig sind. Das Programm gibt in einem solchen Fall eine entsprechende Fehlermeldung aus. Eine solche Horizontallast würde die Wand in den Boden schieben und den für die Berechnung zu Grunde liegenden Annahmen widersprechen (Kippen um die talseitige Kante, Grundbruchfigur in Richtung Tal und nicht zuletzt auch dem Erddruckansatz). Im Falle einer solchen großen Horizontallast sollten Sie einen Erddruckansatz für die äußeren Standsicherheitsnachweise wählen, der die durch die Horizontallast geringe Wandverschiebung abbildet (erhöht aktiv, Ruhe).

Nachweise der äußeren Standsicherheit

Die Nachweise der äußeren Standsicherheit sind die sogenannten geotechnischen Nachweise oder Grundbaunachweise.

Kippen nach DIN 1054

Der Kippnachweis ist nach DIN 1054 /5/ im Grenzzustand EQU (Grenzzustand des Verlusts der Lagesicherheit) zu führen. Dazu werden destabilisierende und stabilisierende Bemessungsgrößen der Momente um die talseitige Kante der Schwergewichtswand verglichen.

$$M_{G,k,dst} \cdot \gamma_{G,dst} + M_{Q,rep,dst} \cdot \gamma_{Q,dst} \leq M_{G,k,stab} \cdot \gamma_{G,stab}$$

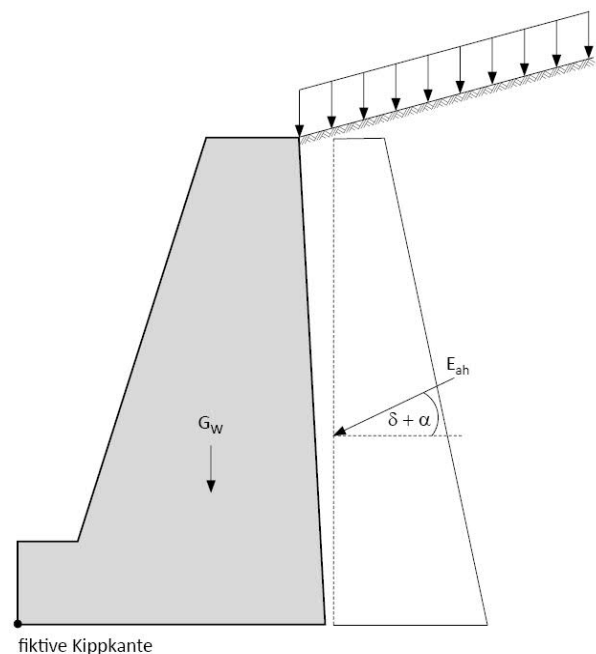

Gleiten

Der Gleitnachweis wird im Grenzzustand GEO (Grenzzustand des Versagens von Bauwerken, Bauteilen und Baugrund) nach Nachweisverfahren 2 (GEO-2) geführt. In diesem Grenzzustand sind die Teilsicherheitsbeiwerte für günstige und ungünstige ständige Einwirkungen nach DIN 1054 gleich, ständige Einwirkungen werden also nicht kombiniert. Wird der Nachweis nach ÖNORM geführt, werden die ständigen Einwirkungen kombiniert.

Der Sohlreibungswinkel δ_k , der für den Nachweis benötigt wird, sollte, wenn er nicht eigens ermittelt wurde, laut DIN 1054 35° nicht überschreiten. Bei Ortbetonfundamenten setzt man ihn gleich dem Reibungswinkel ϕ' der Bodenschicht in der Sohle des Fundaments (läuft die geneigte Sohle durch mehrere Schichten, mittelt man über die Länge), bei Fertigteildamenten setzt man ihn zu maximal $2/3$ des Reibungswinkels der Bodenschicht in der Sohle an. Eine Adhäsion kann nicht berücksichtigt werden.

Der Nachweis lautet:

$$H_d \leq R_d + R_{p,d}$$

mit :

$$R_d = \frac{V_k \cdot \tan \delta_k}{\gamma_{R,h}}$$

$$R_{p,d} = \frac{R_{p,k}}{\gamma_{Ep}}$$

Ist die Sohlfläche der Schwergewichtswand geneigt, muss der Nachweis in der Sohle (mit gedrehten Lasten) als auch in einem horizontalen Schnitt unterhalb der Sohle, also durch das Erdreich, geführt werden. Die Lasten werden dabei immer automatisch vom Programm so gedreht, dass diese normal (N) und parallel (T) zur Sohle wirken. Der ungünstigere Nachweis wird maßgebend. Die ÖNORM B4435-2 beschränkt den Sohlneigungswinkel auf $\phi/3$, der Grenzwert wird vom Programm überprüft.

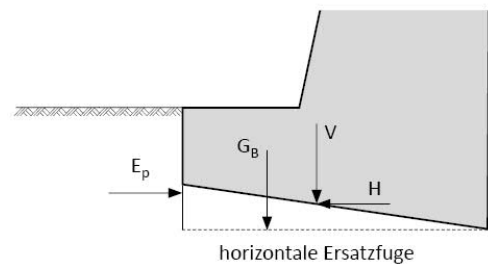

Dadurch, dass die Lasten gedreht werden, hat der horizontal wirkende Erdwiderstand einen Anteil senkrecht zur Sohle. Dieser wird in SGW+ zu den vertikalen Einwirkungen V_k gerechnet und hat somit Einfluss auf R_d und nicht auf $R_{p,d}$. Der sohlflächennormale Anteil wird bei der Berechnung von $R_{p,d}$ berücksichtigt.

Bei dem Nachweis durch das Erdreich wird der zusätzliche Bodenkeil und der Erdwiderstand vor dem Bodenkeil vom Programm berücksichtigt. Der zusätzliche Erdwiderstand wird mit demselben Faktor berücksichtigt wie der Erdwiderstand vor dem Sporn. Ist also kein Erdwiderstand angesetzt, wird auch kein zusätzlicher Erdwiderstand berücksichtigt.

R_d wird in einem solchen Fall wie folgt bestimmt:

$$R_d = \frac{V_k \cdot \tan \phi'_k + A' \cdot c'_k}{\gamma_{R,h}}$$

wobei A' die Aufstandsfläche der Ersatzscherfuge ist.

Der Erdwiderstand kann als zusätzlicher Widerstand vom Programm berücksichtigt werden. Wird der Erdwiderstand angesetzt, muss allerdings zusätzlich die Verschiebung in der Sohlfläche nach DIN 1054 überprüft werden. Wird der Erddruck beim Gleitnachweis nach DIN 1054 angesetzt, überprüft das Programm zusätzlich, ob die Bedingungen zur Erbringung des Nachweises gegen unzutragliche Verschiebung des Fundaments in der Sohlfläche im Grenzzustand der Gebrauchstauglichkeit erfüllt sind. Die Überprüfung wird von SGW+ ausgegeben. Sind die Bedingungen allerdings nicht erfüllt, kann SGW+ den erforderlichen Nachweis gegen unzutragliche Verschiebung in der Sohlfläche zum jetzigen Zeitpunkt noch nicht führen.

Grundbruch

Der ausführliche Grundbruchnachweis wird für ein Streifenfundament im Grenzzustand GEO, Nachweisverfahren 2 durchgeführt. In diesem Grenzzustand sind die Teilsicherheitsbeiwerte für günstige und ungünstige ständige Einwirkungen nach DIN gleich. Wird der Nachweis nach ÖNORM geführt, werden ständige Lasten untereinander kombiniert. Die Beanspruchungen in der Sohlfläche werden nach EC7 repräsentativ ermittelt und gehen ebenfalls repräsentativ bei der Bestimmung des Grundbruchwiderstands in den Nachweis ein (über die Ausmitte und die Lastneigung) - siehe EC7 Gleichung (2.7b) in 2.4.7.3. Der Erdwiderstand wird als eine Bodenreaktion wie eine Einwirkung berücksichtigt. Diese Bodenreaktion wird beim Nachweis nach DIN allerdings maximal als die Hälfte der horizontalen Resultierenden des tatsächlich vorhandenen Erdwiderstands angesetzt.

Hat die Schwergewichtswand eine Einbindetiefe, wird der Boden vor der Schwergewichtswand als stabilisierend berücksichtigt (unabhängig davon ob der Erdwiderstand berücksichtigt wird). Eine

Wasserauflast wird nicht als stabilisierender Widerstand, der dem Grundbruch entgegenwirkt angesetzt, sondern nur als Einwirkung, da Wasser keine Scherkräfte übertragen kann.

Wird der Nachweis nach DIN geführt, werden der Vertikalanteil der Einwirkungen und der Vertikalanteil des Grundbruchwiderstands einander gegenübergestellt. Beim Nachweis nach ÖNORM werden die Gesamteinwirkungen dem Gesamtwiderstand gegenübergestellt.

Vereinfachter Nachweis in Regelfällen (nur für DIN)

Der Vereinfachte Nachweis in Regelfällen wird nach DIN 1054 A 6.10 geführt. Er ersetzt die Nachweise für die Grenzzustände Grundbruch und Gleiten sowie die Nachweise der Gebrauchstauglichkeit.

Damit das vereinfachte Verfahren angewendet werden darf, müssen einige Voraussetzungen erfüllt sein:

- a) Die Fundamentsohle ist waagrecht und die Geländeoberfläche sowie die Schichtgrenzen verlaufen annähernd waagrecht.
- b) Der Baugrund weist bis in eine Tiefe unter der Gründungssohle, die der zweifachen Fundamentbreite entspricht, mindestens aber bis in 2,0 m Tiefe eine ausreichende Festigkeit auf - siehe A 6.10.2.1 A(4) bei nichtbindigem Boden bzw. A 6.10.3.1 A (4) bei bindigem Boden.
- c) Das Fundament wird nicht regelmäßig oder überwiegend dynamisch beansprucht.
In bindigen Schichten entsteht kein nennenswerter Porenwasserüberdruck.
- d) Eine stützende Wirkung des Bodens vor dem Fundament darf nur in Rechnung gestellt werden, wenn sein Verbleib durch konstruktive oder andere Maßnahmen sichergestellt ist.
- e) Die Neigung der charakteristischen bzw. repräsentativen Sohldruckresultierenden hält die Bedingung

$$\tan(\delta) = \frac{H_{\text{rep}}}{V_{\text{rep}}} \leq 0,2$$

ein.

- f) Die Bedingungen hinsichtlich der zulässigen Ausmittigkeit der Sohldruckresultierenden für charakteristische bzw. repräsentative Beanspruchungen nach 6.6.5 sind eingehalten.
- g) Der Nachweis gegen Gleichgewichtsverlust durch Kippen entsprechend 6.5.4 A (3) ist erfüllt.

Voraussetzungen a), e) und f) und g) werden vom Programm überprüft. Der Benutzer wird gegebenenfalls bei Nichteinhaltung gewarnt. Die weiteren Bedingungen können nicht automatisch überprüft werden, sie erscheinen aber zur Überprüfung noch einmal in der Ausgabe.

Im Anschluss an die Überprüfung der Kriterien wird die Berechnung durchgeführt. Dazu wird der vom Programm berechnete Bemessungswert der Sohldruckbeanspruchung σ_{Ed} mit dem vom Benutzer einzugebenden Bemessungswert des Sohlwiderstands σ_{Rd} verglichen. Der Nachweis ist erfüllt, wenn gilt:

$$\sigma_{\text{Ed}} \leq \sigma_{\text{R,d}}$$

Den Bemessungswert des Sohlwiderstands erhält man entweder aus einem Bodengutachten oder aus der Literatur. In der DIN 1054 /5/ befinden sich zu diesem Zweck Tabellen für nichtbindigen (Abschnitt A 6.10.2) und bindigen (Abschnitt A 6.10.3) Boden.

Der vereinfachte Nachweis liefert immer konservativere Ergebnisse als die analytischen Nachweise und ist eine Vereinfachung für Handrechnungen in einfachen Fällen. Grundsätzlich empfiehlt es sich, die analytischen Nachweise zu führen.

Der vereinfachte Nachweis nach ÖNORM B4435-1 entspricht nicht mehr dem aktuellen Stand der Technik, die Norm wurde bisher in keinsten Weise an das neue Normenkonzept angepasst, weshalb auf diesen Nachweis in SGW+ gänzlich verzichtet wurde.

Geländebruch

Der Geländebruch bildet einen Sonderfall unter den äußeren Standsicherheitsnachweisen. Für ihn gelten andere Lastannahmen. Der Geländebruch ist implementiert in Anlehnung an das Lamellenverfahren nach Bishop mit Teilsicherheitskonzept nach DIN 4084 /8/ bzw. ÖNORM EN 1997:2013. Der Nachweis wird im Grenzzustand GEO im Nachweisverfahren 3 (GEO-3) geführt. Der Nachweis gilt als erbracht, wenn für den ungünstigsten Bruchmechanismus gilt:

$$E_M \leq R_M$$

mit:

$$E_M = r \cdot \sum_i \left((G_i + P_{vi} \cdot \sin(\vartheta_i)) \right) + \sum M_s$$

und

$$R_M = r \cdot \sum_i \frac{(G_i + P_{vi}) \cdot \tan(\varphi) + c_i \cdot b_i}{\cos \vartheta_i + \mu \cdot \tan \varphi_i \cdot \sin \vartheta_i} + \sum M_R$$

Der Benutzer kann einen Bereich wählen, in dem Kreismittelpunkte liegen von Gleitkreisen, die untersucht werden sollen. Zusätzlich werden die Radien dieser Kreise variiert, wobei Gleitkreise und damit Radien ausgeschlossen werden, die durch die Schwergewichtswand verlaufen. Am Ende der Berechnung wird der ungünstigste Gleitkreis ausgegeben. Die Anzahl der Lamellen kann vom Benutzer vorgegeben werden.

Grundsätzlich bedeutet eine höhere Lamellenanzahl sowie eine höhere Anzahl an Kreismittelpunkten und Radien eine höhere Genauigkeit der Berechnung aber auch eine erhöhte Rechenzeit. Um den ungünstigsten Bruchmechanismus zu finden, wählt man zunächst einen größeren Bereich mit einem groben Raster an Kreismittelpunkten aus. Im Regelfall befindet sich der ungünstigste Mittelpunkt oberhalb und links vom Wandkopf und der Kreis tangiert die Unterkante des Fundaments. Sind die Ausnutzungen für das grobe Raster berechnet, führt man weitere Berechnungen mit feineren Rastern an den Stellen aus, an denen der Ausnutzungsgrad bei der vorherigen Rechnung am größten war. Hat man den ungünstigsten Kreis gefunden, erhöht man die Lamellenanzahl, bis sich die Ausnutzung nicht weiter verändert. Zu beachten ist, dass hier mit dem Ausdruck „höhere Genauigkeit“ eine höhere Rechengenauigkeit gemeint ist, nicht eine höhere Genauigkeit der Aussage des Ergebnisses. Da das Modell sowie die Bestimmung der Bodenkennwerte mit einer gewissen Unsicherheit behaftet sind, bringt eine höhere Rechengenauigkeit nicht unbedingt eine genauere Vorhersage des Systemverhaltens mit sich.

Ist Grundwasser vorhanden, wird auch hier das Gewicht des Bodens automatisch angepasst. Der Grundwassereinfluss wird über einen hydrostatischen Grundwasseransatz berücksichtigt, der grundsätzlich ungenaue, auf der sicheren Seite liegende Ergebnisse liefert, da er den Abbau des Druckpotentials im durchströmten Erdreich nicht berücksichtigt. Durch die undurchlässige Schwergewichtswand im Gleitkreis ist diese Annahme aber berechtigt und genau genug. /3/ Das resultierende Moment aus Wasserdruck wird zu $\sum M_s$ addiert.

Veränderliche Einwirkungen werden im Grenzzustand GEO-3 nur dann berücksichtigt, wenn sie ungünstig wirken. In SGW+ wird lamellenweise überprüft, ob der Anteil der Last auf der Lamelle günstig oder ungünstig wirkt. Somit wird die Last nur auf den Lamellen angesetzt, auf denen sie ungünstig wirkt. Bauteillasten werden als äußere Einwirkungen behandelt, und gehen ebenfalls nur dann in die Berechnung mit ein, wenn sie ungünstig wirken bzw. wenn sie ständig wirken. Dadurch, dass sie als äußere Einwirkungen ($\sum M_s$) behandelt werden, haben sie, anders als Geländelasten, keinen Einfluss auf den Widerstand der Lamelle.

Die DIN 4084 und die ÖNORM B4433 untersagen die Berechnung von Lamellen deren Neigung größer ist als die Neigung des der sich unter dem Winkel $\delta_p = 0^\circ$ ergebenden Erdwiderstandgleitfuge. In solchen Fällen setzt SGW+ statt der entsprechenden Lamellen den Erdwiderstand, der sich an der letzten gültigen Lamellengrenze mit $\phi = \phi_d$, $c = c_d$, $\delta = \beta = 0^\circ$ einstellt, an.

Die Böschung wird dabei auf der sicheren Seite liegend nicht berücksichtigt, wenn die letzte gültige Lamellengrenze in der Böschung liegt. Die Bodenschichtdicke, die für den Erdwiderstand angesetzt wird, ist immer die Differenz zwischen der Höhe der Austrittsstelle und der Tiefe der Gleitfuge an der letzten gültigen Lamellengrenze.

Der Erdwiderstand wird als Widerstandsmoment wie folgt in der Bishop-Gleichung berücksichtigt:

$$\mu_{R,Ep} = \mu \cdot E_p \cdot r_{Ep}$$

Die Einwirkung, die sich aus dem Bodengewicht in der Lamelle ergeben hätte, wird nicht angesetzt.

Klaffende Fuge / Kippen nach ÖNORM B 4435-2

Der Nachweis der Begrenzung einer klaffenden Fuge ist ein Nachweis im Grenzzustand der Gebrauchstauglichkeit. Er wird nach EC7 mit repräsentativen Einwirkungen geführt. Es wird überprüft, ob die resultierende charakteristische Sohldruckresultierende aus ständigen Einwirkungen innerhalb der ersten Kernweite liegt und ob die resultierende repräsentative Sohldruckresultierende aus allen Einwirkungen (ständig und veränderlich) innerhalb der zweiten Kernweite liegt. Der Erdwiderstand kann auch hier als Einwirkung berücksichtigt werden und durch einen Ansatzfaktor begrenzt werden.

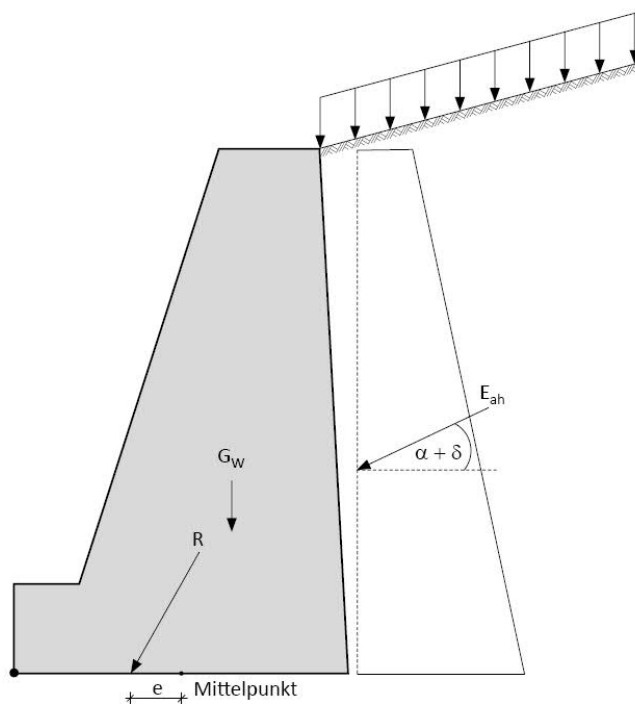

Setzungsberechnung

Es wird eine indirekte Setzungsberechnung nach den theoretischen Grundlagen im Grundbau-Taschenbuch 1990, Band 1 / 13/ im kennzeichnenden Punkt des Fundaments (Fundament wird als starr angenommen) durchgeführt. Dafür bestimmt das Programm die Spannungen in geringen Abständen innerhalb der Bodenschichten und an Schichtgrenzen und integriert diese numerisch. Es werden sowohl mittlere Setzungen als auch Verdrehungen vom Programm berechnet.

Bei der Setzungsberechnung kann eine Vorbelastung berücksichtigt werden, die die setzungswirksame gleichmäßige Sohlnormalspannung verringert. Die Vorbelastung kann nicht größer sein als die gleichmäßige Sohlbeanspruchung.

Die Grenztiefe, bis zu der die Setzungen berücksichtigt werden sollen, kann entweder vorgegeben werden oder sie wird vom Programm als die Tiefe bestimmt, in der die wirksame Bodenspannung unter dem Bauwerk 20 % der Überlagerungsspannung entspricht.

Der Steifemodul, der bei der Ermittlung der Setzungen berücksichtigt wird, ist der Rechenmodul E^* nach DIN 4019. Ein eventueller Korrekturbeiwert muss bereits in diesen Rechenmodul eingerechnet sein, damit er berücksichtigt wird.

$$E^* = \frac{E}{1 - \nu^2}$$

und

$$E_s = \frac{1 - \nu}{1 - \nu - 2\nu^2} \cdot E$$

Veränderliche Lasten können, wie in DIN 1054 vorgesehen, über den Ansatz von unterschiedlichen Kombinationsbeiwerten berücksichtigt werden.

Nachweise der inneren Standsicherheit

Beim Nachweis der inneren Standsicherheit wird die Schwergewichtswand in bewehrter oder unbewehrter Ausführung nachgewiesen.

Bei Vorhandensein eines Talsporns ist eine Bewehrung erforderlich.

Eine Bemessung mit unbewehrtem Beton erfolgt nach EC2, Kap. 12 /10/.

Eine Bemessung mit Bewehrung erfolgt mit dem kd-Verfahren.

Mindestbewehrungen (inklusive Mindestdruckbewehrung) werden, wenn nicht anders eingestellt, automatisch berücksichtigt.

Bei veränderlicher Querschnittshöhe wird die Querkraft für den Nachweis der Tragfähigkeit nach DIN 1045-1 10.3.2 (4) automatisch erhöht und, wenn gewählt, auch verringert.

Die Berechnung erfolgt nach Theorie I. Ordnung. Bei unbewehrter Ausführung ist gemäß Nationalem Anhang DIN EN 1992-1-1/NA in der Regel nach Theorie II. Ordnung zu bemessen. Nur für Druckglieder aus unbewehrtem Beton mit $l_{col} / h < 2,5$ ist eine Schnittgrößenermittlung nach Theorie II. Ordnung nicht erforderlich (NCI Zu 12.6.5.1). Ist diese Bedingung nicht eingehalten, gibt das Programm SGW+ den Hinweis aus, eine Bewehrung einzulegen, da eine Berechnung nach Theorie II. Ordnung vom Programm nicht unterstützt wird.

Die erforderliche Bewehrung kann optional schematisch dargestellt und ausgegeben werden.

Wandbemessung

Das Programm gibt den Nachweis für unbewehrten Beton bzw. für eine erforderliche Bewehrung aus.

Die Wand kann an beliebig vielen Stellen bemessen werden. Sie wird durch Erddruck belastet (inklusive Erddruck aus Lasten), durch ihr Eigengewicht, gegebenenfalls durch Wasserdruck (inklusive Auftrieb) und gegebenenfalls durch Bauteillasten. Die Wand wird für die Schnittgrößenberechnung als Kragarm idealisiert, die Momentennulllinie liegt dabei auf der Bergseite (rechts).

Im Normalfall ergibt sich so am Anschnitt ein positives Moment und eine negative Querkraft - dementsprechend muss die Biegebewehrung auf der Bergseite eingelegt werden.

Bei Vorhandensein einer Bewehrung mindert eine veränderliche Nutzhöhe in diesem Fall den Betrag der Querkraft ab (die Wand nimmt immer nach unten zu).

Beim Nachweis des unbewehrten Betons wird aufgrund der sich ergebenden Dehnungsverteilung des Querschnitts die dazugehörige Lage der Druckzone bestimmt und daraus dann das maximal aufnehmbare Moment.

Hierbei wird der Bemessungswert der aufnehmbaren Längskraft N_{Rd} bestimmt (Bauteilwiderstand).

Dazu werden die Druckspannungen über die Länge der Druckzone integriert. Die Zugfestigkeit des Betons wird rechnerisch nicht berücksichtigt.

$$N_{Rd} \equiv F_{cd} = \int_0^x \sigma_{cd} \cdot b \cdot dz$$

Es wird iterativ der Dehnungszustand ermittelt, für den N_{Ed} gleich der maximal aufnehmbaren Längskraft N_{Rd} ist. Daraus kann die dazugehörige Länge x der Druckzone bestimmt werden. Damit kann dann das maximal aufnehmbare Moment ohne Bewehrung bestimmt werden:

$$M_{Rd} \equiv F_{cd} \cdot e = F_{cd} \cdot \left(\frac{h}{2} - a \right)$$

Die Betonfestigkeiten werden aufgrund geringerer Duktilität unbewehrter Bauteile gegenüber bewehrten wie folgt abgemindert:

$$f_{cd,pl} = \frac{\alpha_{cc,pl} \cdot f_{ck}}{\gamma_c} \quad \text{und} \quad f_{ctd,pl} = \frac{\alpha_{ct,pl} \cdot f_{ctk;0,05}}{\gamma_c}$$

mit $\alpha_{cc,pl} = 0,7$ und $\gamma_c = 1,5$ (für ständige Bemessungssituation).

Durch einen Vergleich von M_{Ed} und M_{Rd} kann dann die Ausnutzung des unbewehrten Bauteils bestimmt werden.

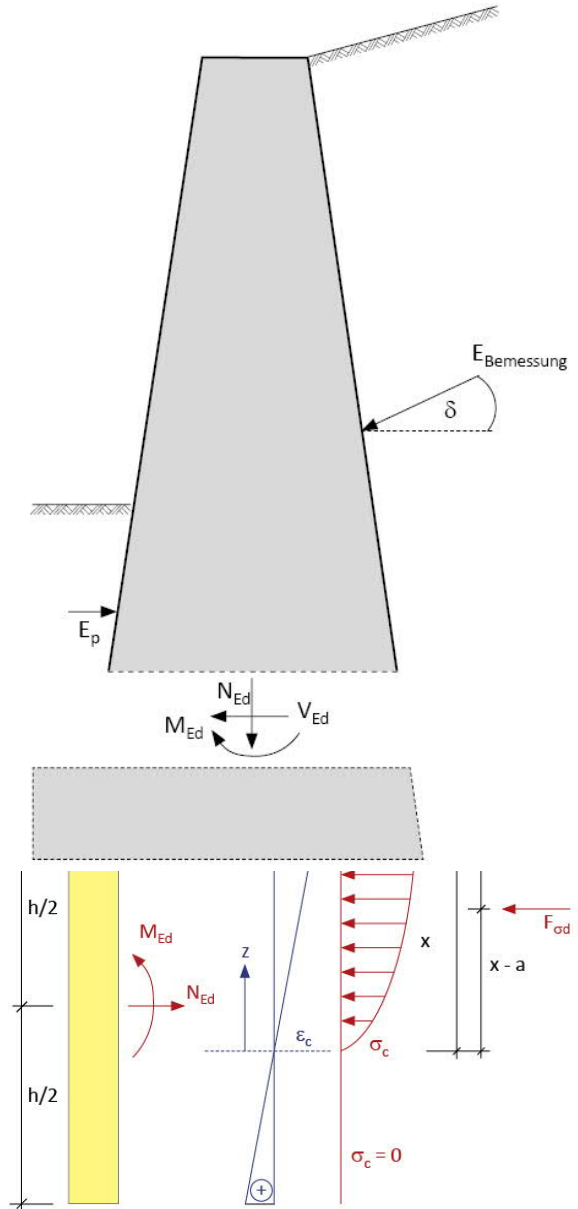

Der Querkraftnachweis unbewehrter Bauteile wird analog DIN EN 1992-1-1 [2011-01], 12.6.3., bestimmt.

Wirkt eine Querkraft und eine Normalkraft über eine Druckzone A_{cc} , so werden die Bemessungswerte der Spannungen wie folgt angesetzt:

$$\sigma_{cp} = \frac{N_{Ed}}{A_{cc}}$$

$$\tau_{cp} = k \cdot \frac{V_{Ed}}{A_{cc}} \quad \text{mit } k = 1,5$$

Es ist nachzuweisen, dass $\tau_{cp} \leq f_{c,vd}$ ist.

Für den Bemessungswert der Betonfestigkeit $f_{c,vd}$ bei Querkraft und Druck gilt:

$$\text{wenn } \sigma_{cp} \leq \sigma_{c,lim}: \quad f_{c,vd} = \sqrt{f_{ctd,pl}^2 + \sigma_{cp} \cdot f_{ctd,pl}}$$

$$\text{wenn } \sigma_{cp} > \sigma_{c,lim}: \quad f_{c,vd} = \sqrt{f_{ctd,pl}^2 + \sigma_{cp} \cdot f_{ctd,pl} - \left(\frac{\sigma_{cp} - \sigma_{c,lim}}{2} \right)^2}$$

$$\text{mit } \sigma_{c,lim} = f_{cd,pl} - 2\sqrt{f_{ctd,pl} \cdot (f_{ctd,pl} + f_{cd,pl})}$$

Es wird kein Knicknachweis geführt. Dieser kann aber bei hohen Vertikallasten auf die Wandkrone maßgebend werden.

Sporn- bzw. Fundamentbemessung

Bei Vorhandensein eines Talsporns wird der Sporn bzw. das dadurch definierte Fundament immer mit Bewehrung ausgeführt. Die Bemessung erfolgt am Anschnitt des Sporns. Nur am Anschnitt ist der Erddruck bekannt (Erddruck der inneren Standsicherheit), also kann nur an dieser Stelle der Sporn zur Bemessung freigeschnitten werden. Auf das Fundament wirkt also der Erddruck an der Wand und an der Gleitfläche, Eigengewicht, ggf. Bodengewicht und eventuell Wasserdruck (inklusive Auftrieb). Außerdem wird der Bemessungssohlldruck, der sich aus der Belastung des äußeren Systems ergibt auf das Fundament angesetzt. Es wird auch die Horizontalkomponente des Bemessungssohlldrucks gemäß /2/ für die Bemessung angesetzt, um das Kräftegleichgewicht nicht zu verletzen.

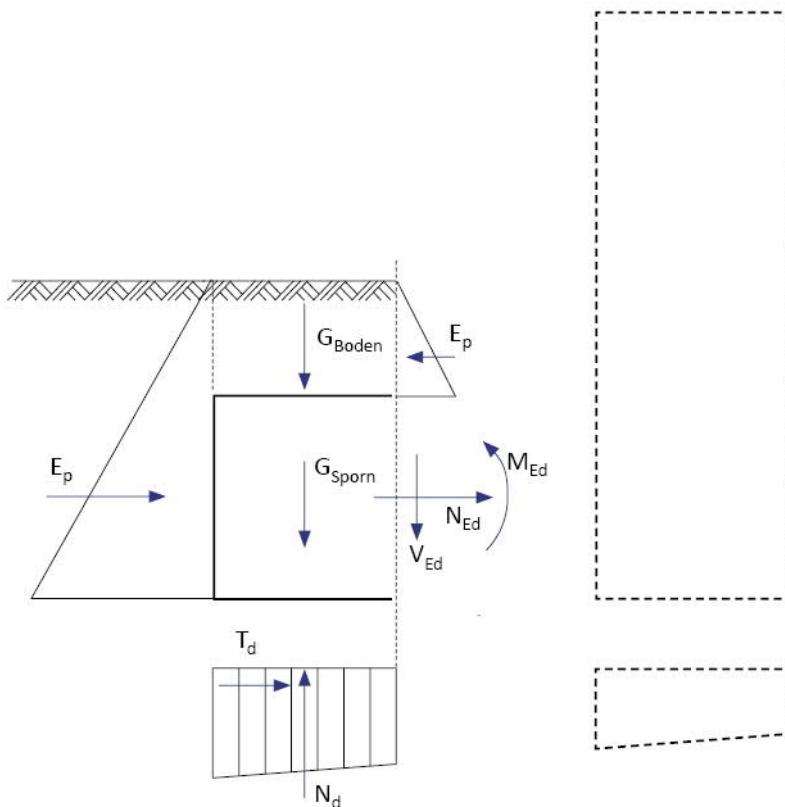

Der Bemessungssohlldruck wird mit derselben Einwirkungskombination berechnet wie die Bemessung am Anschnitt. Deshalb kann für beide Bemessungssituationen (Bemessung auf Biegung, Bemessung auf Querkraft) jeweils eine andere Sohlldruckfigur maßgebend werden. Außerdem kann es vorkommen, dass zwar der Nachweis der klaffenden Fuge im ULS erfüllt ist, der Bemessungssohlldruck jedoch nicht ermittelt werden kann, weil eine klaffende Fuge im Bemessungszustand über die Fundamentkante hinaus auftritt - in diesem Fall gibt SGW+ eine Fehlermeldung aus.

Der Sporn wird als Kragarm idealisiert, die Momentennulllinie befindet sich dabei unten. Durch den im Normalfall hohen Sohldruck am Talsporn herrscht Zug an der Unterseite, dort muss auch die Bewehrung eingelegt werden. Bei Vorhandensein einer Bewehrung verringert eine Sohlneigung hier gegebenenfalls die einwirkende Querkraft.

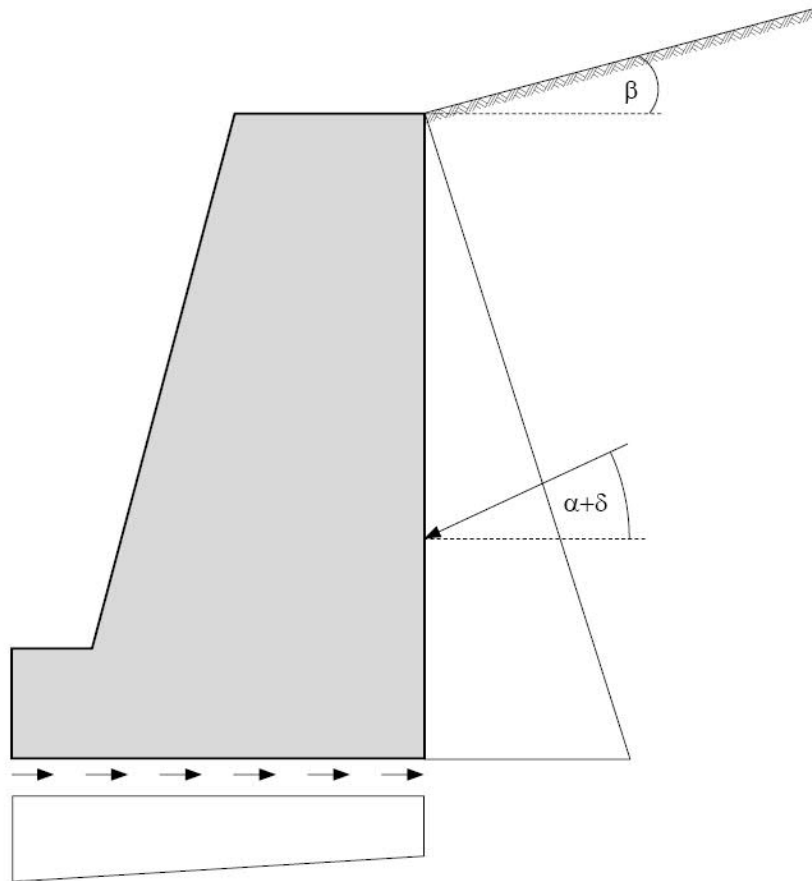

Eingabe

Die Eingabe der Werte und Steuerparameter erfolgt im Menü auf der linken Seite.

In der Grafik auf der rechten Seite lässt sich die Wirkung der Eingaben sofort kontrollieren.

Vor der ersten Eingabe können Sie bei Bedarf die Maßeinheiten (cm, m ...) über Datei ▶ [Programmeinstellungen](#) ändern.

Das System muss immer so eingegeben werden, dass die linke Seite die talseitige Widerstandsseite ist und die rechte Seite die bergseitige Einwirkungsseite.

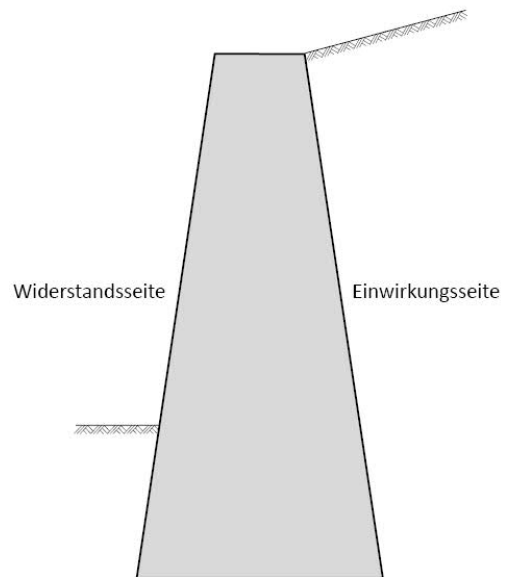

Assistent

Der [Eingabeassistent](#) erscheint standardmäßig/automatisch beim Programmstart, kann aber abgeschaltet werden.

Eingabemöglichkeiten in der 3D-Grafik

Die Beschreibung der Eingabemöglichkeiten im Grafikfenster wird im Dokument „[Bedienungsgrundlagen-PLUS](#)“ beschrieben.

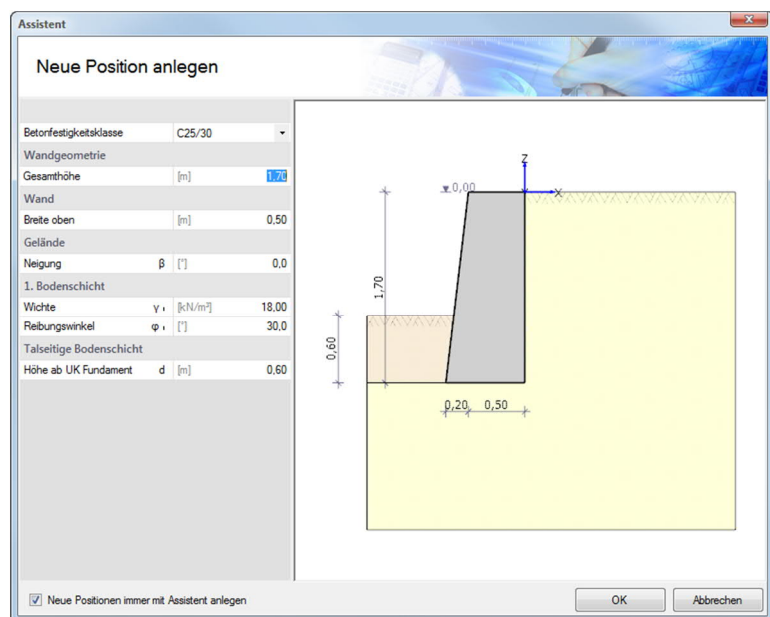

Grundparameter

Normen

Hier wählen Sie die gewünschten Normen für Stahlbeton und Grundbau.



System

Bemerkungen

Klicken Sie auf die Schaltfläche , um eigene [Bemerkungen](#) zum System einzugeben.

Stützwand

Eingabe der Abmessungen von Wand, Sporn, Sohlneigung und weiterer Parameter.

Die Eingaben sind i.d.R. selbsterklärend.

Zusätzliche Text-Infos erhalten Sie im Infofenster links unter dem Menü, sobald Sie in ein Eingabefeld klicken.

Sohlreibungswinkel $\delta_{S,k}$

Der Sohlreibungswinkel kann, wenn er nicht gesondert bestimmt wurde, für Ortbetonfundamente gleich dem Reibungswinkel der Bodenschicht unterhalb der Sohle, maximal aber zu 35° angesetzt werden.

Der Sohlneigungswinkel für Fertigteile sollte zu $2/3 \varphi$ angesetzt werden.

Aktiver Wandreibungswinkel δ_a

Reibungswinkel zwischen Wand und Boden für die Berechnung des Erddrucks auf der einwirkenden Seite (Erdruchdruck, aktiver Erddruck oder erhöhter aktiver Erddruck).

Passiver Wandreibungswinkel δ_p

Reibungswinkel zwischen Wand und Boden für die Berechnung des Erdwiderstands. Muss für den ausführlichen Grundbruchnachweis nach DIN 4017 zu null gesetzt werden.

Boden

Eingabe von Parametern für Bodenschichten.

Parameter:

Wichte, Wichte unter Auftrieb, Reibungswinkel, Kohäsion, Mächtigkeit der Bodenschicht, Höhe des Bodens vor dem Sporn, Rechenmodul E^* .

Erläuterungen zu den einzelnen Parametern werden im Infofenster angezeigt.

Eingabe der Schichten

Die erste Bodenschicht geben Sie direkt in die Eingabemaske ein oder alternativ direkt in die Tabelle, die Sie über das Register

 **Bergseitige Bodenschichten** unter der Grafik einblenden können.

Symbolleiste:  **Bergseitige Bodenschichten** 2/2 
siehe [Tabelleneingabe](#) (Bedienungsgrundlagen)

Für jede weitere Bodenschicht erzeugen Sie zunächst über das -Symbol eine neue Schicht (eine neue leere Eingabemaske wird angezeigt).

Eigenschaften 

- ... Grundparameter 
- [-] System
 - ... Stützwand
 - ... Boden
 - ... Gelände/Grundwasser
- [+] Belastung
- [+] Bemessung
- ... Ausgabe

Wandgeometrie 		
Sohlneigung	Winkel	▼
Sohlneigung	[°]	5,0
Sohliefendifferenz	[m]	0,09
Gesamthöhe	[m]	1,70
Talsporn 		
Länge	[m]	0,30
Höhe	[m]	0,30
Wand 		
talseitige Wandhöhe	[m]	1,40
Breite oben	[m]	0,50
Voute talseitig	[m]	0,20
Voute bergseitig	[m]	0,00
Eigenschaften 		
Betonwichte	y _b [kN/m ³]	25,00
Sohlreibungswinkel	$\delta_{S,k}$ [°]	30,0
aktiver Wandreibungswinkel	δ 2/3 φ	▼
passiver Wandreibungswinkel	δ_p 0 φ	▼

Sohlneigung, gemessen um den vordersten Punkt des landseitigen Sporns, im Uhrzeigersinn positiv.

Infotext/Erläuterung zum Eingabeparameter

Gelände / Grundwasser

Beginn Boden

Abstand OK der Wand zum Beginn des Bodens (z-Richtung)

Böschung

ohne	keine Neigung, d.h. keine Böschung
kontinuierlich	die Böschung hat eine gleichmäßige Neigung
gebrochen	die Böschung kann in mehrere Abschnitte mit unterschiedlicher Neigung unterteilt werden.
Neigung	Eingabe des Neigungswinkels bei kontinuierlicher Böschung.

Gelände			
Beginn Boden	Δz	[m]	0,00
Böschung			gebrochen
Böschungsabschnitte	1/1		ohne kontinuierlich gebrochen
Länge	l_{xi}		gebrochen
Höhe	l_{zi}	[m]	0,18
Neigung	β	[°]	10,0
Steigung	1:		5,67
Grundwasser			
Grundwasser			<input checked="" type="checkbox"/>
talseitiger Grundwasserstand	hwl	[m]	0,00
bergseitiger Grundwasserstand	hwg	[m]	0,00

Böschungsabschnitte

Wurde eine gebrochene Böschung gewählt, können hier die einzelnen Abschnitte und ihre Neigung definiert werden.

Grundlagen der tabellarischen Eingabe: siehe [Tabelleneingabe](#) (Bedienungsgrundlagen)

Grundwasser

Bei markierter Option können Werte für den talseitigen und bergseitigen Grundwasserstand eingegeben werden. Es sind nur negative Werte zulässig.

Belastung

Grundlagen der tabellarischen Eingabe: siehe [Tabelleneingabe](#) (Bedienungsgrundlagen).

Bemerkungen

Klicken Sie auf die Schaltfläche , um eigene [Bemerkungen](#) zur Belastung einzugeben.

Geländelasten

Lastart	Flächen-, Streifen-, Block- oder Linienlast
Lastwert pi	Lastwert in kN/m ² bzw. kN/m
Abstand a	Abstand von der Mauerkrone
Breite b	Breite einer Last senkrecht zur Wand
Länge l	Länge einer Blocklast parallel zur Wand
Angriffstiefe z	Abstand der Last in z-Richtung ab Wandoberkante. Werte oberhalb der Wandoberkante sind positiv.

Erddruckverteilung Bei begrenzten Verkehrslasten kann zwischen einer rechteckigen und einer trapezförmigen Lastverteilung nach EAB gewählt werden. Die Ordinaten der trapezförmigen Verteilung ergeben sich aus einer linearen Interpolation in Abhängigkeit von Abstand zu Breite der Last.

Einwirkung Zuordnung einer Einwirkung zu dieser Last

Zusammengeh.gruppe Lasten einer Zusammengehörigkeitsgruppe werden stets gemeinsam angesetzt. Eine Zusammengehörigkeitsgruppe wird durch die Vergabe einer Nummer definiert (0, 1, 2, ...)

Alternativgruppe Lasten, denen Sie die gleiche Alternativgruppennummer zuweisen, schließen sich gegenseitig aus (wird bei Einwirkung „ständig“ ausgeblendet).



Lasten			
Geländelasten 1/2			
Lastart		Blocklast	
Lastwert	pi	[kN/m ²]	0,00
Abstand	a	[m]	0,00
Länge	l	[m]	0,00
Breite	b	[m]	0,00
Angriffstiefe	z	[m]	0,00
Erddruckverteilung		Trapez	
Einwirkung		ständig, demontierbar (PV)	
Zusammengehörigkeitsgruppe			0
Alternativgruppe			0

Bauteillasten

Grundlagen der tabellarischen Eingabe: siehe [Tabelleneingabe](#) (Bedienungsgrundlagen)

Bauteil	Mauerkrone, Talsporn, Wand, Stirnseite Talsporn
Lastart	Je nach Bauteil: Flächen-, Linien-, Momentenlast
Lastwert	Bei einer Flächenlast sind die Lastwerte für Anfang und Ende der Last einzugeben.
Abstand	Die Bedeutung des Abstandes, der Nullpunkt ab dem der jeweilige Abstand gemessen wird, ersehen Sie am besten durch Eingabe eines Wertes und Kontrolle der Lastposition in der Grafik.

Einwirkung und Zusammengehörigkeitsgruppe: siehe Beschreibung unter [Geländelasten](#).



Lasten			
Bauteillasten 1/1			
Bauteil		Mauerkrone	
Lastart		Mauerkrone	
Richtung		Talspom Wand Stirnseite Talspom	
Lastwert Anfang	pi		
Lastwert Ende	pj		0,00
Abstand	a	[m]	0,00
Länge	l	[m]	0,50
Einwirkung		Kat. A: Wohngebäude	
Zusammengehörigkeitsgruppe			0

Bemessung

Bemerkungen

Klicken Sie auf die Schaltfläche , um eigene [Bemerkungen](#) zur Bemessung einzugeben.

Erddruck

Erddrucktyp

Der Erddruck kann entweder für den aktiven Erddruck, den Erdruhedruck oder einen zwischen diesen Werten liegenden erhöhten aktiven Erddruck errechnet werden.

Erhöhter aktiver Erddruck

Erhöhter aktiver Erddruck muss angesetzt werden, wenn die Wandbewegung nicht ausreicht, um den Grenzzustand des aktiven Erddrucks auszulösen oder ihn während der gesamten Nutzungszeit des Bauwerks zu erhalten. Bei markierter Option wird das entsprechende Eingabefeld eingblendet.

Zug aus Kohäsion ansetzen

Rechnerische Zugspannungen aus Kohäsion dürfen bei nicht oder nur nachgiebig gestützten Wänden, die sich um ihren Fußpunkt oder einen tiefer gelegten Punkt drehen, nicht angesetzt werden (EAB EB4 Abs. 3).

Bei wenig nachgiebig gestützten Baugrubenwänden, bei denen eine Umlagerung erwartet wird, dürfen rechnerische Zugspannungen aus Kohäsion für die Überprüfung der Notwendigkeit des Mindesterdruddrucks angesetzt werden (EAB EB4 Abs. 5). Dieses Programm errechnet den Erddruck für Wände, die sich um ihren Fußpunkt drehen, weshalb die Zugspannungen aus Kohäsion im Normalfall nicht angesetzt werden sollten.

Mindesterddruck ansetzen

Wird der Mindesterdruddruck berücksichtigt (Häkchen), erfolgt für jede bindige Bodenschicht eine Überprüfung, ob der Erddruck resultierend aus Bodeneigenwicht und einer Scherfestigkeit entsprechend dem Winkel der inneren Reibung $\phi = 40^\circ$ bei einer Kohäsion $c = 0 \text{ kN/m}^2$ maßgebend wird. Berechnung nach EAB 5. Auflage /12/.

Verdichtungserddruck...

Wird ein Boden lagenweise eingebaut und anschließend intensiv verdichtet, wächst der Erddruck über den Erddruck aus Eigenlast des Bodens hinaus.

Einstellungen

Eingabe weiterer Parameter zum Verdichtungserddruck in einem separaten Dialog (auf  klicken):

Ansatz nach DIN 4085 oder nach „Franke“:

Der Verdichtungserddruck für eine starke Verdichtung wird nach DIN 4085 berechnet. Für eine leichte Verdichtung (Vibrationsplatte mit einer Betriebsmasse von bis zu 250 kg) wird der Ansatz nach Franke (Franke, D., Verdichtungserddruck bei leichter Verdichtung, BAUTECHNIK 85 (2008) H. 3, S. 197 - 198) /14/ gewählt.

Gekrümmte Gleitflächen:

Die Tiefe z_p , ab der der volle Verdichtungserddruck angesetzt wird, wird über den Vergleich des Verdichtungserddrucks mit dem passivem Erddruck bestimmt. Der zugehörige passive Erddruckbeiwert kann unter Voraussetzung linearer oder gekrümmter Gleitflächen ermittelt werden.

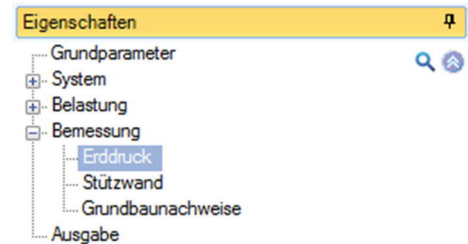

Erddruck	
Erddrucktyp	Aktiver Erddruck
Erhöhter aktiver Erddruck	<input checked="" type="checkbox"/>
Anteil aktiver Erddruck	0,50
Anteil Erdruhedruck	0,50
Zug aus Kohäsion ansetzen	<input type="checkbox"/>
Mindesterddruck ansetzen	<input checked="" type="checkbox"/>
Verdichtungserddruck ansetzen	<input checked="" type="checkbox"/>
Einstellungen	
Erdwiderstand	
Erdwiderstand ansetzen	<input checked="" type="checkbox"/>
Gekrümmte Gleitflächen ansetzen	<input checked="" type="checkbox"/>

Verdichtungsbreite und Wandnachgiebigkeit werden angezeigt – bitte Tooltips beachten.

Bei ÖNorm B4434: Verdichtungskraft. Diese entspricht bei statischen Walzen der Belastung pro Längeneinheit der Bandage, bei Rüttelwalzen setzt sie sich aus dem Gewicht und der Zentrifugalkraft zusammen. Ist die Zentrifugalkraft nicht bekannt, kann die Verdichtungskraft näherungsweise mit dem doppelten Gewicht pro Längeneinheit angesetzt werden.

Erdwiderstand ansetzen Der Erdwiderstand sollte nur angesetzt werden, wenn sichergestellt ist, dass während der gesamten Lebensdauer der Schwergewichtswand die Erde vor dem Talsporn nicht entfernt wird. In welchem Maß der Erddruck angesetzt wird, kann an anderer Stelle bestimmt werden
(▶ Bemessung ▶ Stützwand ▶ Abminderungsfaktor (s.u.)
(▶ Bemessung ▶ Grundbaunachweise ▶ [Erdwiderstand](#)).

Gekrümmte Gleitflächen ansetzen

Für den passiven Erddruck ist die Annahme linearer Gleitflächen bei folgenden Bedingungen nicht mehr zutreffend: $|\alpha + \delta| < \beta$ und $\varphi > 35^\circ$. Die Erddruckbeiwerte für gekrümmte Gleitflächen werden nach DIN 4085:2011 Anhang C ermittelt. Die Darstellung ist immer linear.

Stützwand

Abminderungsfaktor Der Faktor kann zwischen 0,0 und 1,0 liegen, wobei 1,0 einem vollen Ansatz des Erdwiderstands bei der Wand- und Fundamentbemessung entsprechen. *(Diese Option ist nur sichtbar, wenn Option „[Erdwiderstand ansetzen](#)“ markiert wurde).*

Bemessung der Wand

Anzahl der Bemessungsschnitte Mit der Anzahl „n“ legen Sie fest, an wie vielen Stellen die Schnittgrößen auf die Wand bestimmt und die Wand bemessen werden soll. Die Abschnitte sind äquidistant. Ist $n = 1$ wird nur am Schnittpunkt von Wand und Fundament bemessen.

Bewehrung einlegen Es kann geprüft werden, ob eine unbewehrte Ausführung der Stützwand möglich ist.

Betonfestigkeitsklasse Auswahl der Betongüte

Wurde „Bewehrung einlegen“ ausgewählt:

Dauerhaftigkeit siehe Dokument [„Dauerhaftigkeit - Kriechzahl und Schwindmaß“](#)

Betonstahl Auswahl der Betonstahlgüte.

Bewehrungslage Abstand der Bewehrungslage innen/außen

Mindestduktilitätsbewehrung Ist diese Option aktiviert, wird überprüft, ob die erforderliche Bewehrung die Mindestduktilitätsbewehrung unterschreitet. Die Mindestduktilitätsbewehrung wird in diesem Fall maßgebend.

Minstdruckbewehrung Bei der Biegebemessung kann eine Minstdruckbewehrung berücksichtigt werden.

Mindestquerkraftbewehrung Ist diese Option aktiviert, wird überprüft, ob die erforderliche Bewehrung die Mindestquerkraftbewehrung unterschreitet. Die Mindestquerkraftbewehrung wird in diesem Fall maßgebend.

Querkraftnachweise / Querkraftabminderung bei Vouten

Bei veränderlicher Nutzhöhe kann die Querkraft abgemindert, bzw. muss die Querkraft erhöht werden. Sie können hier entscheiden, ob eine eventuelle Abminderung vorgenommen werden soll. Eine Erhöhung wird unabhängig davon immer automatisch berücksichtigt.

Bei Vorhandensein eines Sporns:

Bemessung des Sporns Dauerhaftigkeit, Beton, Bewehrungslage, Mindestduktilitätsbewehrung, Minstdruckbewehrung und Mindestquerkraftbewehrung analog „Bemessung Wand“.

Eigenschaften	
Grundparameter	
System	
Belastung	
Bemessung	
Erddruck	
Stützwand	
Grundbaunachweise	
Ausgabe	
Erdwiderstand	
Abminderungsfaktor	1,00
Stahlbetonbemessung Wand	
Anzahl Bemessungsschnitte	n 1
Bewehrung einlegen	<input checked="" type="checkbox"/>
Dauerhaftigkeit	XF1/W0/XC3 X...
Betonfestigkeitsklasse	C30/37
Betonstahl	B500A
Abstand Bewehrungslage innen	d1 [cm] 4,1
Abstand Bewehrungslage außen	d2 [cm] 4,1
Minstduktilitätsbewehrung berücksichtigen	<input checked="" type="checkbox"/>
Minstdruckbewehrung berücksichtigen	<input checked="" type="checkbox"/>
Mindestquerkraftbewehrung berücksichtigen	<input checked="" type="checkbox"/>
Stahlbetonbemessung Sporn	
Dauerhaftigkeit	XF1/W0/XC3 X...
Betonfestigkeitsklasse	C30/37
Betonstahl	B500A
Abstand Bewehrungslage oben	d1 [cm] 4,1
Abstand Bewehrungslage unten	d2 [cm] 4,1
Minstduktilitätsbewehrung berücksichtigen	<input checked="" type="checkbox"/>
Minstdruckbewehrung berücksichtigen	<input checked="" type="checkbox"/>
Mindestquerkraftbewehrung berücksichtigen	<input checked="" type="checkbox"/>
Querkraftnachweise	
Querkraftabminderung bei Vouten	<input checked="" type="checkbox"/>

Grundbaunachweise

Erdwiderstand

Bei aktiver Option [Erdruck – Erdwiderstand ansetzen](#).

Faktor Grundbruchnachweis:

Der Erdwiderstand darf nach DIN 1054 mit einem maximalen Faktor von 0,5 angesetzt werden und wird als Einwirkung berücksichtigt.

Faktor Kippnachweis:

Die Resultierende des Erdwiderstands kann mit einem Faktor zwischen 0,0 und 1,0 multipliziert und somit abgemindert werden. Der Faktor für den Ansatz beim Kippnachweis gilt auch für den Ansatz des Erdwiderstands beim vereinfachten Nachweis in Regelfällen und beim Nachweis der Begrenzung einer klaffenden Fuge.

Faktor Gleitnachweis:

Die Resultierende des Erdwiderstands kann mit einem Faktor zwischen 0,0 und 1,0 multipliziert und beim Gleitnachweis berücksichtigt werden. Der Erdwiderstand darf beim Gleitnachweis nur angesetzt werden, wenn ein Verbleib des Bodens vor dem Talsporn der Winkelstützmauer zu jedem Zeitpunkt gewährleistet wird. Außerdem darf der Erdwiderstand nur vollständig (Faktor = 1,0) angesetzt werden, wenn sichergestellt ist, dass die Wand sich zur Mobilisierung des passiven Erddrucks ausreichend verschiebt. Setzt man den Erdwiderstand mit einem Faktor 0,5 an, ist davon auszugehen, dass der entsprechende Erdwiderstand ungefähr gleichzeitig mit der Sohlsreibung aktiviert wird.

Grundbruch

Nachweisart rechnerisch/vereinfacht:

Der Grundbruchnachweis kann entweder als

- rechnerisches Verfahren (DIN 1054:2010 6.5.2.2 bzw. ÖNorm B 4435-2) oder
- bei Verwendung von DIN EN 1997:2010 als vereinfachter Nachweis (DIN 1054:2012 6.10) über die Verwendung vorgegebener zulässiger Sohldruckwiderstände σ_{RD} geführt werden und ersetzt dann den Grundbruchnachweis, den Gleitnachweis und Setzungsnachweise.

Bodenkennwerte

Hinweis: Diese Option ist nur vorhanden, falls Grundbruch – Nachweisart „vereinfacht“ gewählt wurde.

Ermittlung Der Bemessungswert des Sohldruckwiderstandes kann optional direkt vorgegeben werden oder aus einer selbst definierten Tabelle kommen.

Sohldruckwiderstand $\sigma_{R,d}$

Sohldruckwiderstände aus eigener Tabelle

Der Tabellendialog wird eingeblendet. Hier können Sie eigene Werte für Sohldruckwiderstand, Einbindetiefe und Fundamentbreite eingeben bzw. auswählen.

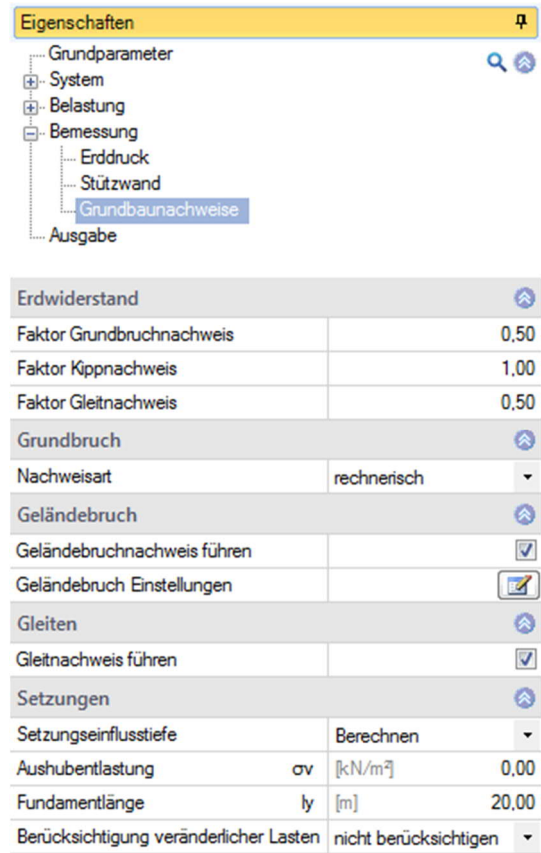

Erdwiderstand		
Faktor Grundbruchnachweis		0,50
Faktor Kippnachweis		1,00
Faktor Gleitnachweis		0,50

Grundbruch		
Nachweisart		rechnerisch

Gleiten		
Gleitnachweis führen		<input checked="" type="checkbox"/>

Setzungen		
Setzungseinflusstiefe		Berechnen
Aushubentlastung	σ_v [kN/m ²]	0,00
Fundamentlänge	l_y [m]	20,00
Berücksichtigung veränderlicher Lasten		nicht berücksichtigen

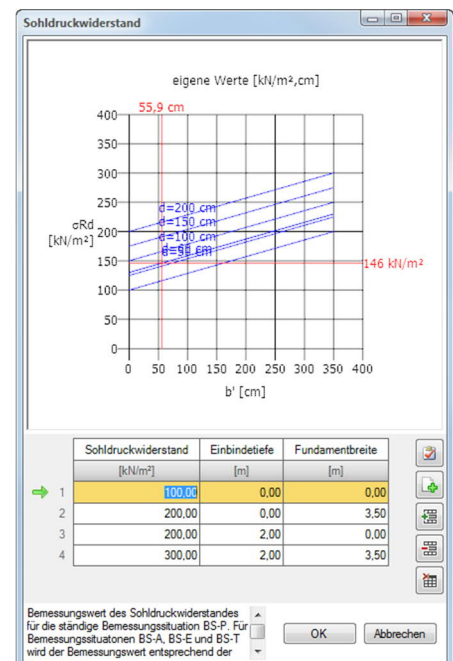



Geländebruch - Einstellungen

Hinweis: Diese Option ist nur bei lizenziertem Programm BBR – Böschungsbruch verfügbar!

Bei markierter Option „Geländebruchnachweis führen“ erscheinen die [Geländebruch](#)-Einstellungen. Über den Button  öffnen Sie den entsprechenden Eingabedialog.

Kleinsten X/Z-Wert	X bzw. Z-Koordinate des unteren linken Punktes des Rasters der Gleitkreismittelpunkte.
Breite/Höhe Raster	Breite/Höhe in X/Z-Richtung des Rasters der Gleitkreismittelpunkte.
Suchbereich auswählen	Klicken Sie auf den  Button um den Suchbereich des Gleitkreismittelpunkts interaktiv mit der Maus in der Grafik auszuwählen.

Geländebruch		
Geländebruch 		
kleinster X-Wert des Rasters	[m]	-2,50
kleinster Z-Wert des Rasters	[m]	0,00
Breite des Rasters	[m]	2,50
Höhe des Rasters	[m]	1,10
Suchbereich auswählen		
Anzahl der Rasterpunkte in X		6
Anzahl der Rasterpunkte in Z		6
Anzahl Radian		5
Maximale Tiefe	[m]	5,00
Anzahl Lamellen		20

Anzahl der Rasterpunkte	Anzahl der Stellen in x- bzw. z-Richtung, an denen der Gleitkreismittelpunkt liegen soll. Die Mittelpunkte werden gleichmäßig verteilt.
Anzahl Radian	Anzahl der Radian, die untersucht werden sollen. Die Radian werden gleichmäßig verteilt zwischen dem minimalen und maximalen Radius. Der minimale Radius ergibt sich aus der Bedingung, dass der Gleitkreis die Winkelstützmauer nicht schneidet. Der maximale Radius ergibt sich aus der Tiefe der eingegebenen Bodenschichten.
Maximale Tiefe	Tiefe ab der Unterkante der bergseitigen Fundamentkante (positiv gemessen), bis zu der hin Gleitkreise überprüft werden sollen. Diese Einstellung steuert automatisch auch die maximal zu untersuchende Breite des Geländes. Reichen die angegebenen Bodenschichten nicht bis in die angegebene Tiefe, wird die unterste Bodenschicht intern für die Berechnung bis zur angegebenen Tiefe angenommen.
Anzahl Lamellen	Je feiner die Lamelleneinteilung, desto genauer das Ergebnis. Im Normalfall reicht eine Feinheit von 20 Lamellen. Die tatsächlich verwendete Lamellenanzahl hängt auch von Zwangspunkten, wie z.B. Schichtgrenzen oder Lastangriffspunkten, ab und muss deshalb nicht genau mit dem hier angegebenen Wert übereinstimmen.

Gleiten

Hinweis: Diese Option entfällt, falls bei Grundbruch – Nachweisart „vereinfacht“ gewählt wurde.

Gleitnachweis führen Hier kann angegeben werden, ob ein Gleitnachweis geführt werden soll.

Setzungen

Setzungseinflusstiefe	Legt die Art der Bestimmung der Setzungseinflusstiefe (= Grenztiefe) fest. Die Grenztiefe ist die Tiefe bis zu der Setzungen aus der Auflast berechnet werden sollen. Diese Tiefe kann entweder vom Programm über das 20 % Kriterium errechnet werden oder von Hand eingegeben werden.
Aushubentlastung	Wird vor der Belastung Boden entfernt, wird nur der Teil der Belastung setzungswirksam, der die Aushubentlastung übersteigt.
Fundamentlänge	Für die Setzungsberechnung wird eine Länge der Schwergewichtswand in y-Richtung benötigt. Diese Länge hat nur Einfluss auf die Setzungsberechnung und wird ansonsten nicht berücksichtigt.
Berücksichtigung veränderlicher Lasten	Es muss nur der setzungswirksame Anteil der ständigen Lasten berücksichtigt werden. Wählen Sie, ob die nicht-ständigen Lasten bei der Setzungsberechnung berücksichtigt werden sollen, und wenn ja, mit welchem Kombinationsbeiwert.

Ergebnisse

Über das Register „Ergebnisse“ können verschiedene Ergebnisgrafiken angezeigt werden.

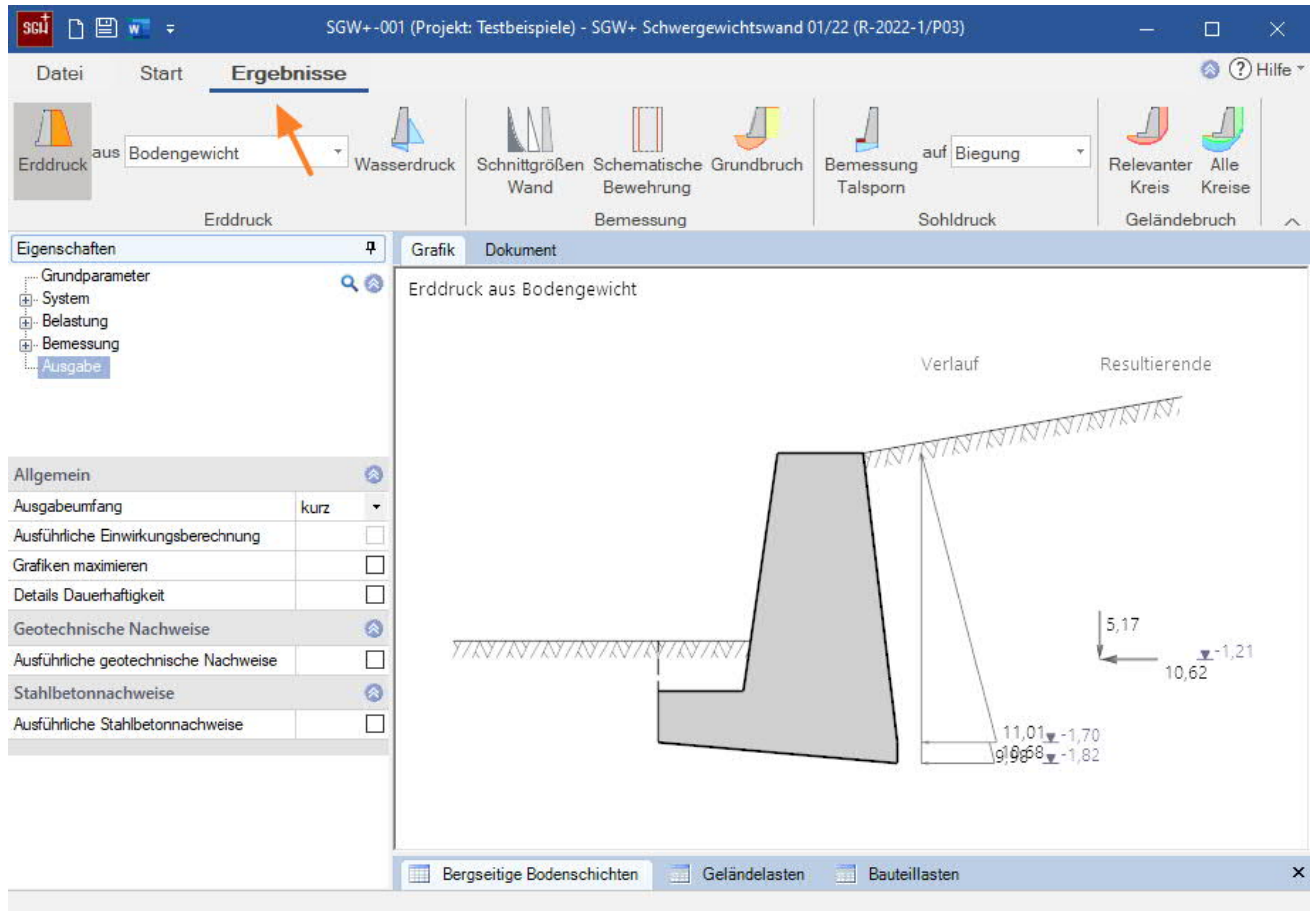

The screenshot shows the SGW+ software interface. The main window displays a diagram of a retaining wall with earth pressure distribution. The diagram shows a trapezoidal wall on the left and a sloped failure surface on the right. A resultant force vector is shown with a vertical component of 5,17 and a horizontal component of 10,62. The failure surface is labeled 'Verlauf' and 'Resultierende'. The wall base has a width of 11,01 and a height of 1,70. The failure surface starts at a depth of 0,98 and ends at a depth of 1,82. The software interface includes a menu bar with 'Datei', 'Start', and 'Ergebnisse'. The 'Ergebnisse' register is active, showing a dropdown menu with 'Bodengewicht' selected. The main window title is 'SGW+ -001 (Projekt: Testbeispiele) - SGW+ Schwergewichtswand 01/22 (R-2022-1/P03)'. The interface also shows a 'Eigenschaften' panel on the left and a 'Grafik' panel at the bottom.

Abb.: Ergebnisse – Erddruck

Symbole für die Ergebnisgrafiken



Erddruck

Erddruck aus

- Bodengewicht
- Kohäsion
- Verdichtung
- Eigengewicht und Kohäsion
- Erddruck und Verdichtung
- Lasten

Wasserdruck

Bemessung

Schnittgrößen Wand Charakteristische Schnittgrößen

Schematische Bewehrungszeichnung

Grundbruchgrafik

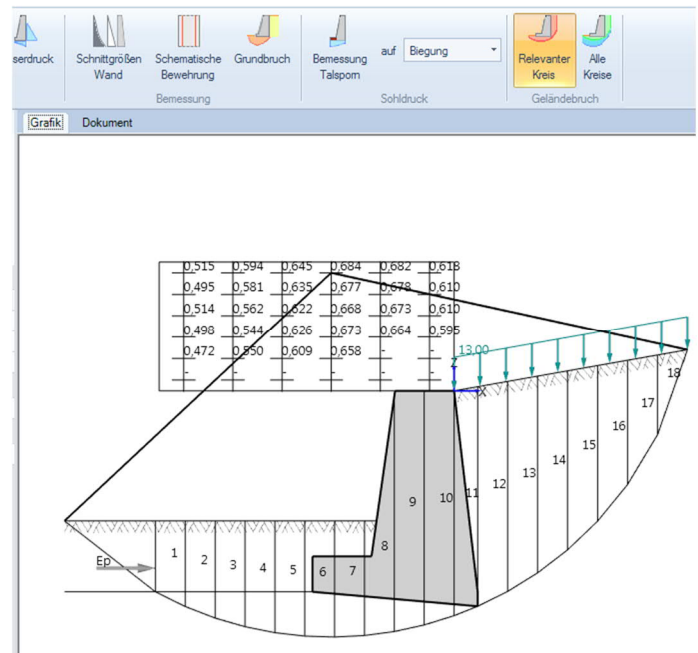

Sohldruck für die

Bemessung des Talsporns

auf

- Biegung
- Querkraft

Geländebruch

Relevanter Kreis Maßgebende Gleitkreise

Alle Kreise Alle untersuchten Gleitkreise werden angezeigt

Ausgabe

Ausgabebumfang und Optionen

Neben den Voreinstellungen „kurz“ und „ausführlich“ können Sie durch Markieren der verschiedenen Optionen selbst den Umfang der Ausgaben festlegen.

Allgemein	
Ausgabebumfang	benutzerc
Ausführliche Einwirkungsberechnung	<input type="checkbox"/>
Grafiken maximieren	<input type="checkbox"/>
Details Dauerhaftigkeit	<input type="checkbox"/>
Geotechnische Nachweise	
Ausführliche geotechnische Nachweise	<input checked="" type="checkbox"/>
Erddruckberechnung anzeigen	<input checked="" type="checkbox"/>
Erddruckgrafiken anzeigen	<input checked="" type="checkbox"/>
Wasserdruckberechnung anzeigen	<input checked="" type="checkbox"/>
Grundbruchwiderstandsberechnung anzeigen	<input checked="" type="checkbox"/>
Ausführlicher Geländebruchnachweis	<input checked="" type="checkbox"/>
Stahlbetonnachweise	
Ausführliche Stahlbetonnachweise	<input checked="" type="checkbox"/>
Erddruckgrafiken anzeigen	<input checked="" type="checkbox"/>
Wandschnittgrößengrafik anzeigen	<input checked="" type="checkbox"/>
Sohldruckberechnung anzeigen	<input checked="" type="checkbox"/>
Sohldruckgrafiken anzeigen	<input checked="" type="checkbox"/>
Schem. Bewehrungszeichnung anzeigen	<input checked="" type="checkbox"/>

Ausgabe als PDF-Dokument

Über das Register „Dokument“ wird das Ausgabedokument im PDF-Format angezeigt.

Siehe weiterhin Dokument [Ausgabe und Drucken](#).

The screenshot shows the software interface with a technical drawing of a gravity wall. The drawing includes dimensions and a load distribution. Below the drawing, there are sections for 'Kennwerte', 'Normen', and 'Eigenschaften'.

FRILO
 Stuttgarter Str. 40 Tel.: +49 711 810020 Projekt: Testbeispiele
 70469 Stuttgart Position: SGW+001 29.12.2021 Seite: 1

Position: SGW+001
 Schwergewichtswand SGW+ 01/22 (FRILO R-2022-1/P03)

System
 Grafik

Kennwerte
Normen
 Bemessung nach DIN EN 1992-1-1/NA/A1:2015-12 und DIN EN 1997-1/NA:2010-12

Stützwand

Gesamthöhe = 1.70 m	Sohlneigung = 5.0 °	Sohlendifferenz = 0.12 m
Wand: Breite oben = 0.50 m	Voute bergseitig = 0.20 m	Voute talseitig = 0.20 m
Talsporn: Länge = 0.50 m	Höhe = 0.30 m	

Eigenschaften

Betonwichte	$\gamma_b = 25.00 \text{ kN/m}^3$
Sohlreibungswinkel	$\delta_{s,k} = 30.0^\circ$
aktiver Wandreibungswinkel	$\delta = 2/3 \phi'$

Literatur

- /1/ Jenne, G.: "Erddruck". In: *Beton-Kalender II*, 1973, S.89.
- /2/ Mesterom, K.-L.: "Beitrag zur Bemessung des erdseitigen Spornes von Winkelstützmauern", in: *Bautechnik* 7, 1985, S. 235-237.
- /3/ Henner Türke.: "Statik im Erdbau" Ernst & Sohn 3.Auflage.
- /4/ DIN EN 1997-1 [2010-12] NA
- /5/ DIN 1054 [2010-12]
- /6/ DIN 4017 [2006-03]
- /7/ DIN 4019 [2015-05]
- /8/ DIN 4084 [2009-01]
- /9/ DIN 4085 [2011-05]
- /10/ DIN EN 1992-1-1 [2011-01]
- /11/ DIN 1045-1 [2008]
- /12/ EAB, 5. Auflage
- /13/ Grundbautaschenbuch, 1990, Band 1
- /14/ Franke, Verdichtungserddruck bei leichter Verdichtung, *Bautechnik* 85 (2008) H. 3, S. 197 - 198